滿洲報

大正十四年八月二十四日

(本報價目)每張銅幣六枚每月現大洋一圓每三個月現大洋二圓九角每六個月現大洋五圓五角全年現大洋十一圓報費先惠郵票不收
(廣告刊費)一行十四字起碼刊費一日每行現大洋一圓特別及長期者另議
發行所 滿洲報社 大連市山縣通一四二番地 電話 編輯部(長)七五一三番 經理部 四〇三四番 振替貯金口座(大連)三七二三番

星期評壇

廖仲愷被刺逝世 (寸草)

◇廖仲愷、國民黨中重要之人物、具有有爲之才幹者也、奔走革命頗著勳勞、服務廣東、尤多建樹、其前途正不可限量、不意警電飛來、謂氏由自宅赴國民黨中央執行委員會議、下車時、爲兇手所刺、立卽殞命、不禁爲之慨然

◇國民黨年來以共產派與非產派之爭、內部裂痕時見、而黨務之進行、因此乃大受打擊、今爲之死人亦謂其爲共產派領袖、因行共產主義、最近借學生軍之力、壓迫反對派、其被刺卽反共產派所爲云云、共產與反共產之爭、果激烈若此、非惟固黨之不幸、亦卽廣東之不幸、影響所及、中華全國之進步、亦必受其波折焉、無疑義也

◇且也、當此沙基問題正在相持之際、英國對粵、派艦增兵實行封鎖、且時時傳佈將更取最後之手段之說、誠所謂危急存亡之秋也、凡我國人、無論爲若何之私怨、或意見之不同、在此時亦應悉行拋棄、一致對外、若復置外侮而不顧、惟以洩私忿謀內爭之勝利爲事、在稍有人心者、豈宜出此、故吾人對於刺廖之主動者、實決不能稍加原諒也、

外團將答覆政府 (北京專電 廿三日到)

滬案又現開始交涉曙光 直接間接事件分別辦理

上海事件於二一日公使團會議發見開始交涉端緒卽爲將於下星期答覆政府 答覆內容擬區爲上海事件直接係事項俟司法的調查結果解決之間接事項若會審衙門租界行政改善等問題採用爲交涉基礎無何躊躇云

楊督蘇與總參議 (奉天電話)

鄭謙推楊宇霆督辦楊氏辭不欲就但督辦人選除楊以外恐無適任人物結局仍爲楊氏楊氏赴任後之總參議一席將以張學良繼之或廢之尚未決定

海員復業之條件 (上海專電 廿三日到)

二十日上海商會議所代表與米里日清汽船上海支店長虞總商會長蓋印於左記海員復業條件

一、復就原職
二、發給生活補助
三、不得濫命解職
四、一月後海員請求增薪時得增加之

雙方各將該條件報告於各官府虞會長簽字時云當卽將該解決條件報告於各地海員令復尤不可不謀中日親善云云

俄機赴日之預定 (北京專電 廿三日到)

俄國訪日本飛機兩架定於二十五日起程東渡途至奉天京城補給燃料即按預定航路經大邱廣島大阪等處至東京云

英國欲協以謀粵 (諸然電 廿日到)

英外相張伯倫氏爲對付廣東政府取同一動作與關係列國正在交涉之中氏謂廣東政府發表及英命令有違國際法並謂該擧非僅英國貿易直接受其影響即彼本國貿易亦爲可危云

滿鐵豫算將就緒 (東京專電 廿三日到)

滿鐵十五年度事業豫算行將就緒擬自九月上旬起審查一月編成實行豫算九月上旬在大連爲協議豫算案將開重役會議提出各部豫算總額云五千六百萬元云

中國借欵中 日欵之數目

中國內外債總數已詳前電其中紙日本借欵爲一億四千萬元云(東京專電廿三日到)

加氏定期歸俄

駐京蘇俄大使加拉罕請假二月發表於二十五日早五時離京歸國氏之歸國大約爲繼蘇俄外交委員長齊趣林氏之職云(北京專電二十三日到)

美上院外委長 對中國之同情

紐約比拉爾特電載據美國上院外交委員長普萊氏之書翰云贊成廢止列國在中國所有治外法權並謂列國如改正從來對華政策對於改革案如何中國同意當容易作成云(諸然電二十三日到)

力倡國民外交之 袁總裁赴日本

爲調查農業行政

全國水利局總裁袁良氏將借技術者三人不久赴日本調查農業行政耕地等項氏時力倡國民外交之必要今於此行頗爲各方面注目云(北京專電二十三日到)

美新製軍事利器 (東京專電 廿三日到)

美國海軍部爲防飛行機襲其國境將於九月試驗爆裂軍艦及飛行機光線該光線爲爲已故美國電氣學泰斗截股內次博士之高足栗德爲晉斯科特博士所發明者該光線果有實際効果則於航空機之發達起一大革命矣美大總統顧里治氏對於博士頗爲援助指導一切據博士發表云該光線能破壞距離二十五哩軍艦之無線電室砲塔飛行機織之積載等物試驗之際不准外人入觀於極秘密中行之列國間諜注意於博士本身美國輿論於此試驗對於軍事熱將益增高云

巴黎郵務人員亦行罷業 (巴黎專電 廿三日到)

銀行人員罷業潮之擴大

銀行從事員之罷業日漸擴大最近郵政局從事員亦同情開始罷業政府雖發表嚴厲取締然仍無効果里昂郵政局從事員決定自二十二日起拒絕辦理各銀行之商業支據欵項

招集關稅會議之 請東發出後形勢

前途受滬案牽累未可樂觀 某軍閥尚持反對意見

北京特訊、關稅會議請東發出後、今後各國究持如何之態度、實於關會前途有重大之影響、據觀請東內容、並未逸出華會條約規定之範圍、各國自亦無反對之理由然請東既係分送達各國、則各國亦將分別各自答覆、惟各國答覆中難云絕無附有條件之國、各國委員遣派之議、既尚未正式發表其委員長一席、大約將由駐京公使中任命、其他委員若干名則由各本國特派云、又一消息云、關稅會議、雖定期十月二十六日擧行然滬案若在彼時尚未解決、則該會議未必能告成功、且列國對于關稅自主權問題、若不允中國之要求、則該會議所與中國之效果、極形薄弱、中國人民勢必起群攻擊、該會議必至破裂、其前途殊未可樂觀也

又據某方面傳來消息云、某軍閥對于關稅會議之召集、已持有反對之意見、其所據之理由、乃謂刻下正運動各國取消不平等條約關稅問題、既爲不平等條約之一部分、勢必自然可以解決、今政府竟欲與八國召開會議、協定關稅問題、其現在之決議、卽爲將來之禍根云

段促楊森來京

四川督辦楊森、早經中央調與參謀長(係李烈鈞本缺)乃楊氏久不奉令、以致川戰蔓延、生靈塗炭、刻下楊已失敗、惟猶率其殘部作負嵎之計、茲聞段執政已囑軍務督辦致電楊森、促令赴京來京、不得再延、楊在川既無立足之地、結果、終將來京亦未可知耳

陳炯明要求 海軍赴汕協防

艦隊覆稱先撥餉

香港通訊云、陳炯明要求楊樹莊派駐廈艦隊赴汕協防、艦隊方面覆稱、須先撥艦餉、始允照辦云

民會與時局關係

可以驗各省擁段程度 直系與賄選派正陰謀破壞

北京特訊、據某方面之觀測、州會議如何決定、雖無確實之報告、然以現在各方面所傳之、消息觀之、仍已決定暫觀時局之推移、以俟時機之到來、然而其時機究竟何時始可到來、雖難爲之預料、然國民代表會議之成立與否、頗與此事有密切之關係、自現政府之地位言之、大可以該會議之成與不成、以試驗各省擁護段執政之程度、故現政府極力督促以期、其成立然自舊直系及賄選議員等之地位觀之、該會議如果成立、第一處分曹錕、卽成爲確定的、此最爲危險者也、第二賄選派之死活、亦當以是決定、是以該派極力鼓吹所謂七省聯盟其成功與否姑先勿言、但無論如何亦必施其擾亂時局之技倆、俾國民代表會議歸于失敗、該派既蓄此陰謀將來苟豫知該會議行將成立、則該派必益努力運動、俾所謂七省聯盟應時而出、亦未可知、是以外間傳十月頃時局或將發生變動之說、此問題即其原因之一也歟

訪歐飛機 又日折回喀山

初瓜東風兩飛行機二十二日飛向莫斯科途中因天陰飛行困難故又折歸喀山「喀山專電廿三日到」

憲草委員開會

立法組織起爭議

國憲起草委員會二十日下午二時開會、出席委員四十四人、林長民主席、由上次審查會主席沙彥楷報告整理國憲細目案如下「第一章、總綱(或中華民國)(一)主權國體(二)國土(三)國都(四)國旗、第(二)章國民(一)國籍(二)權利及義務第三章國權(一)屬於國家之事項(二)屬於地方之事項、(三)其他事項第四章國會(一)組織(二)職權、第五章大總統(一)選擧(二)任期(三)職權、第六章國務員、第七章法院(一)通常法院(二)特別法院、第八章監察(一)組織(二)職權、第九章銓敘(一)組織(二)職權、第十章地方制、(一)省(二)特別區(三)內外蒙古西藏靑海(四)特別市、第十一章法律、第十二章會計或、財務及審計、第十三章國軍、第十四章生計、第十五章教育、第十六章附則、主席又報告現在有沙彥楷貢桑諾爾布洪楨及本席各提案、擬請暫行保留、先細目中之問題應行先決者、按上次談話會所提出之十大問題繼續討論、湯漪見永貞沙彥楷孫松齡陳筑山劉恩格施愚周彬柯逸、姚震余紹宗等先後發言、最後決定於第十項後、增加「(十一)法院之分類及編制(十二)會計制度(十三)內外蒙古及西藏靑海之規定」主席以原問題第一項「立法組織採一院制或兩院制其組織權限如何」付討論沙彥楷主張一院制、另設參政院組織參政院之職員、用嚴密方法選出之、其方法(一)復有政治上學術上或地方行政經驗上極深之資格(二)須由地方行政最高長官遴定加倍人選交由省由省議會選擧之(三)名額大省三人、中省二人、小省及未設省地方各一人、孫松齡贊成之、並主張設一參政院(二)國民公決機關、汪榮寶主張採兩院制、以衆院代表民意、以參院代表地方、其選擧方法、(一)上院須有法定之資格(二)下院用選擧方法行之、劉恩裕劉明源主張一院制林行規主張兩院制於其職權上特別規定、次柯逸陳筑山周彬發言、時已五時二十分散會

孫科赴寧任務

孫科此届北上之任務、係爲料理中山葬事、與接洽粵案問題、關於商洽粵案交涉方針、決由中央繼續提出抗議、近因南京紫金山之墳墓、亟待建築、故於二十日早先行南下赴寧。俟料理就緒、卽行返粵

武裝接收女師大之慘聞

重傷七學生捕團體代表十四

北京特約通信、女師大風潮、難於解決、已屢誌前報、十九日上午、教育部專門司司長劉百昭率領武裝巡警、前往接收、又演一場大武劇、命令打人者、與被打者、雙方均訴諸法律、現在準備起訴中、茲將是日詳情分記於後

劉百昭武裝接收 十九日午前七時許、女師大門口、已有數十武裝巡警嚴守、不久教部專門司司長劉百昭、陳璧泉、隨同部員十餘人、卽至該校辦公室準備接收、住校學生、見此情形、當推代表數人、進見劉等、告其接收女師大、實爲不可能之詳情、因天氣過熱、該代表滿面皆汗、劉凝眉笑戲、謂之曰、這等熱天、你們何苦來出了這些汗、我給你打扇吧、說罷執蕉一擧、向該生大扇特扇、該生以劉侮辱女子人格、請其出校、劉惱羞成怒、揮動老拳、向該生手上打去結果該生腕部登時靑腫、鮮血併流、當有一代表質問劉有何權打人、劉曰、你不要管我、看你很帶些閨閣氣、該校學生以爲教育部司長、竟如此蔑視人格、羣向之理論、劉兩目朝天、大擺官僚架子

哭聲遍街大武劇 當學生正在質問劉氏之際、各團體及各校代表羣往視察慰問、至客廳內磋商辦法、當議請劉談話、劉出與代表談話、各校後援會代表鄭某、向劉發表意見、畧謂現在請劉先生來、敝代表等有兩點意見、第一點教部派人接收女師大、而女師大同學反對接收、互相爭執、各走極端、如此則風潮何日解決、敝代表等處第三者地立、居間調停、務望教部先將巡警撤回、再商議此次風潮之善後辦法、第二點劉先生係教育界人、教育界皆清白分子、先生何故打人、復出蔑視女子人格之語言、劉概不承認、當有女師大被打學生、示傷示衆、群衆大憤、謂劉竟如此野蠻無理、非向法庭起訴不可、當派代表數人、赴檢察庭請檢察廳檢傷痕、按法檢擧除衆仍由劉百昭談話、忽然人聲嘈哭、聲震天武裝警察百餘人、便衣打手數十人、蜂擁而至宜至客廳、先將劉護出女師大學生以劉既係刑事犯一、絕不能他逃走、當逃法網當有警察數名、將女生東拉西扯數十學生皆倒地仰天大哭、哀聲遍街

十四名代表被捕 劉既出校、警察仍不休、復遷怒於身居調停人之各校團體代表、拳打足踢、三人捕一人、大打大罵、共捕去十四人、拘押於內右二區一時石駙馬大街、車馬塞途、觀者如堵、女生之被打傷者、已由檢察廳檢驗完畢、茲將受傷女生、及被拘代表人名覓錄如左(一)受傷女生張邦珍打傷張珍淑踢傷林卓鳳腿右手受傷俞聲左手傷徐國英右手傷姜伯締右手傷肅傷左手傷(二)被捕代表張忠亮財商校代表田再春財商校代表張嘉鎔財商校代表初緻宏達學院代表游儀聲民治主義同志會代表王本乾民治主義同志會代表張顯之各校後援會代表鄧琛瑞各校後援會代表紀人慶女師大教育維持會代表黃英留歐學生歸國代表呂寒潭法大學生陳文冤郁文代表張柏森崇實校代表包潭英武漢學聯代表以上各代表中游儀聲腦部被警打傷黃英血部周身被傷尤甚、當時口鼻流血、昇日午前、各團體代表、已請檢廳前往內右二區檢驗傷痕

劉與學生雙起訴 據內右二區警署長與各團體前往看視之代表談話、謂劉百昭係原告人、並將向法庭起訴、本區因彼既係原告人、當然須到署問明情形、派警往傳彼以教育章總長名片一張交來、云將有公文到署云云、而被打傷之各女生、與各團體代表、亦正在延聘律師準備向法庭起訴

各團體奮起援救 在大武劇演出之後、各團體起而援助、異常熱烈、其情形可分爲(一)質問警廳 慘劇發生後、各校代表、卽在北大第三院開緊急會議、當卽派代表六人、赴警廳質問、何以受章士釗之指揮、派警毆傷前往調停各代表、當由周某代見、各代表卽將來意說明、並詢毆傷同學之理由、何以無故捉拿各校代表、周某答謂警廳並未命令巡警毆傷各校代表、且教育界自身問題、警廳亦決不能加以干涉、至被逮之各校代表、俟調查後、再行答覆(二)慰問被捕者、各校代表張紹琦韓受祺周德涵瞿世莊等二十餘人、赴二龍坑內右二區、慰問被捕代表、並質問二區署長股某何以擅自捕人、各校代表至二區後、見被拘之十四人、仍在二區中、待遇極爲嚴酷不但不與飲食亦不許互相談話、同犯人同、各校代表到區後、二區署長卽將十四人移置優接待室、表示並未虐待、談話時各代表質其拘捕代表是否係警廳命令、股答並未受警廳命令、係昨十八日接章教長之公函、、命其如此辦理、代表又問何以毆辱各代表、拘捕各代表、(未完)

賽馬日期
秋季賽馬大會
八月二十二日(星期二)
八月二十四日(星期三)
八月二十六日(星期四)
八月二十八日(星期五)
八月二十九日(星期六)
八月三十日(祭日)
九月一日(星期二)
每日自午前十時起開始(雨天延期)
地點 大連市星個浦競馬場
勝馬投票券(金五圓 金廿圓)兩種
大連市西公園町六十一番地 社團法人大連競馬倶樂部 電話三二二五三番

大連中華基督教青年會 英日文夜校招生
(一)班次 英文科招初級生一班 插班生一班 日文科招初級生一班 插班生一班
(二)程度 年在十四歲以上粗通國文不拘程度均可加入
(三)期學 自八月二十六日晚七點開學至十二月底
(四)學費 單習一科每學期小洋四元 兼習兩科每學期小洋六元 但非會員另加一元
(五)授課 每日每科授課一小時(七時至九時)
(六)課程 英文科模範讀本第一、二冊及新生英語讀本一二冊、文法、會話、造句、楷書、翻譯、語學講演等 日文科 日語速成讀本上下兩卷 會話講義、作文、翻譯、日文講演等
(七)報名處 東鄉町青年會事務所內(須先繳報名費一元俟入學後充作學費)
附白本夜校力求學生往返便利起見特備減價電車券凡入本校肄業者皆得利用之總而如貧而無力繳納學費者本會以普及語學爲主旨亦必特別優待或減收或免費

招募新學期生 自八月十五日第五期學生開始
養成自動車運轉手
責任教養無經驗者四月間畢業入所資格凡十七歲以上者皆從入所凡希望入所者向通所通知卽無料送上規則
施設整備
●增設大教室●擴張實工習場
●增置練習用車數輛
●增設寄宿舍
●增聘教師(中國人)(日本人)
大連市能登町二丁目四十五番地(消防屯南角)
大連自動車運轉手養成所

大連華商信業股份有限分公司啓事
啓者本分公司奉總公司函知因虧耗成本半數以上照股份有限公司章程經股東會議決停止營業并限本年陽歷八月底以前結束往來各帳及一切業務事宜等情本分公司遵卽宣告停止營業淸理帳目凡與敝分公司往來各號請卽停止交易並祈于八月底以前將往來帳開單交下核對以便淸結是禱再本分公司向來銀錢出入及重要事件均由敝經理及會計主任負責簽名蓋章如非敝經理及會計主任簽名負責槪不承認特併聲明此啓

內外科 花柳病科 婦人科
阿片 嗎啡 癮者治療研究科
隨意 入院
電話 五三五番
大連市寺兒溝千代田町
中屋醫院

內外科 花柳科 小兒科 產婦科
晝夜診察 病室完備 入院隨便
大連市浪速町東永段西鄰
普愛醫院
院長 陳英
電話八五一〇番

列車發着 安奉 旅順 營口 朝鮮

大連新聞

大連勸業博覽會 二回畫劵又開彩
仍在音樂堂內舉行 參觀者人山人海盛況與前同

大連勸業博覽會第二回畫票開彩、於二十三日下午三時在該會第一會場音樂堂內舉行、所有情形、與前次開彩時略同、二時半督察官等列席檢點號碼裝竣、而即實行開彩、中外遊人、在場前觀者人山人海、一時頗爲熱鬧、直至五時半始告畢

秋季之慰安車 於九月三日出發

滿鐵秋季慰安、定於九月三日由大連出發、先至長春、漸次南下至旅順、計歸連之日期、共爲五十日間、本年慰安車之組織、二等車兩輛、三等車兩輛、二等車爲慰安娛樂部場、三等車歸賣店各種設備頗極美麗云

滿鮮記者大會之第一日

本日爲滿鮮記者大會開會之第一日所定本日各事程席如下、上午九時半齊集於大和旅館、十時開議會、會場在大和旅館大廣間、正午在大和旅館大食堂開旅大官民招待宴、下午二時由大連勸業博覽會及協贊會嚮導視察博覽會

大連博覽會之水族館

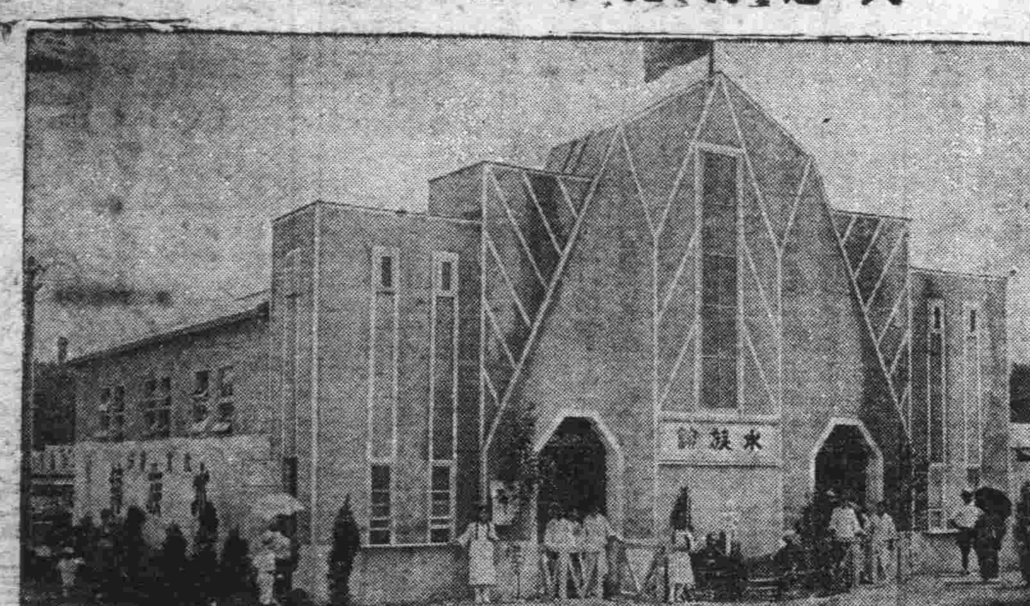

由日新招巡查 練習生一批

歸日招募關東廳巡查練習生之大林警部、於二十二日乘哈爾濱丸偕所招之練習生四十六名歸連、據氏談云、此次所招之新生係茨城、本、山形、宮城及福島五縣出身者多錄取之新生、多爲下士級軍官及由中學畢業者爲七八人年約在二十四五歲誠爲有望之人材、所最奇異之事小學校之訓導正教員應募者亦爲不少云

坝路匪落網矣

二十日下午八時沙河口白雲山馬車收容所車夫韓子萬者、赴小崗子同德義藥舖買藥、歸途於沙河口大正通下車時、突有凶漢兩名各執鐵棍由滿洲棉花場附近樹林中攢出、一人手掣韓氏兩臂、一人舉棍威嚇、聲稱須餘所有、乃過搜韓氏周身、因韓果未帶錢、始拾之而去、韓氏將該情形報告於沙河口支署、支署急如報派警前往搜查、果於韓氏被刼處附近捕獲形跡可疑犯人二名、逐帶至支署、詳加盤問、一名趙禮英、一名王成富、並供出連累者數人因又捕獲王學鴻、王成範內二名餘者尚在搜查之中、趙禮英現年二十八歲、現寓寺兒溝但住址不詳、王成富現住沙河口台山屯農園四十一歲、王學鴻王成範均寄沙河口四人均係山東肥城縣人云

博覽會又添華劇 在第二會場開演不另取資

大連勸業博覽會業已開會多日、一切設備盡善盡美、不博遊人之歡心獨對於華人之設備、似猶有未備之譏、雨森國手、張秀彥、恩田協贊會理事長菊田協贊會理事等有鑒於此乃擬採辦中國、戲劇不取分文以饗一般遊客該會第二會場入口右側隙地闢地六百坪晝夜發工高搭戲台、此項工程開三日、即可告成、當即聘邀名伶扮演各種戲劇、一般遊人於遊覽之餘、復得顯曲之樂、則該會又增一最大興趣、往觀者當因之益多云

彩票開彩之結果
博覽會第二回畫間 臨時用中日兩國語發表號碼

大連勸業博覽會第二回畫間彩票、於二十三日下午三時、在第一會場音樂堂內開彩、頭二三四彩號碼、業巳判明如左、此次出彩時、由中日人員輪流用中日語高唱其號碼、以便在場中日人皆能明瞭

△頭彩 壹九壹 六貳壹九 壹五九貳壹

△貳彩 六四四六 八〇五六 壹七四參六

△參彩 參五七七 壹六參七九 貳〇壹六〇 貳七七〇九 壹五五五參 壹八八八八 貳七參四四

△四彩
七〇八 壹貳七〇 壹七五參 參六六貳 四〇九七 五〇六八 五四五七 五六八貳 五八九壹 六參壹六 七四貳貳 八〇〇貳 八七〇貳 壹〇貳四參 壹〇六壹貳 壹壹六參五 壹貳貳〇四 壹貳八貳七 壹參貳壹五 壹參參九壹 壹四五五壹 壹五九壹貳 壹九九八九 壹七八九八 貳〇六五八 貳壹八四壹 貳參貳貳七 貳參五九七 貳四壹四四 貳四參九參 貳四五〇〇 貳五壹貳〇 貳五參貳〇 貳五五貳參 貳六貳〇貳 貳六參六九 貳七壹貳四 貳七四貳〇 貳七八貳九 貳八四〇九
壹〇壹六 壹六壹四 參〇八參 四〇八四 四四貳八 五參參八 五四七壹 五七參七 六八四五 六七四貳 七六參〇 八壹八八 八八四〇 壹〇參九七 壹〇六貳七 壹壹九四〇 壹貳七八四 壹參壹壹九 壹參貳五八 壹四四六八 壹四八八貳 壹五九九〇 壹六貳七壹 貳〇壹貳貳 貳壹壹參八 貳參〇四參 貳參貳五八 貳參九七七 貳四參貳五 貳四四壹五 貳四九壹壹 貳五貳〇〇 貳五五〇壹 貳六〇五八 貳六參〇壹 貳六六九七 貳七四壹四 貳七四四四 貳八壹九九 貳九壹八四

彩票號碼末彩尾爲三者爲六彩

大連勸博 餘興設備指南(三)

水族館

在會場東部、衛生館之右、有水族館、々內設水槽、高約三尺許外鑲玻璃、中貯以水、水中貯魚類甚多、計分爲海水之部、與淡水之部、海水之部、多爲海輪所寄贈者、其種類孔多、淡水之部皆日本及德國鯉、鯽鰻鮒等類、皆爲老虎灘立石養魚場之出品、聞該館所準備之魚類甚多、以水槽不敷且時有死所去者、以故未能全行陳列云入館時成人取費二十錢、童子十錢、一入其中、因四壁皆水、頓覺涼爽襲人、在天氣甚熱揮汗如雨之候、誠佳境也、茲該館主所述之概要錄后

大連勸業博覽會開籌備會時以無水族館之設、誠爲憾之際、值又承各方面勸說、請爲設水族館以饗遊觀是以鄙人等乃積極籌備、但於海水不便之場所、與魚類棲懷上溫度最高夏季、以魚類之泳游供人觀覽頗爲困難之事業、鄙人等新於三山島設大池洲十處、埠頭港外設立大池洲四處、並在海中豫備發動汽船、在海岸又用動力吸收海水、用自動車數輛搬運魚類及海水費、幾許苦心、幸得達到目的、自信堪爲教育參考資料之一端即請各位貴臨一觀爲荷

東三省新聞

奉天

徵兵制度之草案 內容分三章共十九條

軍事當局擬實行徵兵制度命東北處訓令處副統監韓春麟起草大體業已就緒該案爲三章共十九條草案內容以財產爲標準凡有一定財產有兄弟二人以年十五歲以上三十歲以下男子均有服兵役之義務但有貧困者及在公共機關服務者得免其兵役

王占元氏離奉

前兩湖巡閱使王占元因事來奉現已接洽就緒故於二十日上午九時四十分歸天津至站送行要人甚多云

鄭謙電保任氏爲要塞司令

江蘇省長鄭謙以吳松口爲江蘇全省要塞值此內憂外患頻仍之際於處亟應派員防守以專責成乃電請張上將軍保軍務處長任風明爲吳松口要塞總司令之職張將軍覆電情節尚實准如所請已飭任氏赶辦交代以期剋日赴任云(健)

委任特區政務廳長

特別區長官于雲章氏以厚有政務廳長蔡運升氏無暇兼顧且該氏既充道尹兼哈爾濱交涉員所以■出辭職于長官覆查爲實准如所請遺缺因係重要查遼陽縣知事儲鎮政治長才所至有聲堪以調升于氏遂委任儲鎮爲特區長官公署政務廳長之差矣儲氏已赶辦交代以便早日任事務儲氏字鐵生年三十餘係浙江紹興人宦遊東省多年受史耀五金息候等之提携歷署懷德等縣知事人極幹練緩急可恃此次膺官要職諒不至負于氏栽成之意云

公所派員查驗簡章

侯錫九等創辦之利田糞業工廠曾經官署發給許可證在案頃下業已北城關拾裝糞餅惟工廠內辦法是否均合市政公所羅靜寰課長特派員到工廠查驗簡章聞該員所查各項並無不符之處回所報告一切云

瀋陽車轍

▲陳銳(京榆一帶駐軍司令部參謀)廿一日去天津
▲鄭作華(砲兵一旅旅長)廿一日去天津
▲王揖林(臨時執政院參政)廿一日去北京
▲劉光克(東三省航空處警備處長)廿一日去天津
▲裔方(砲兵四團團長)廿一日去天津
▲董舜臣(步兵九十一團團附)廿一日去錦縣
▲沙敦(北大營修械司長)廿一日去秦皇島
▲蔡清澤(第五師秘書)廿一日由灤州來奉
▲郭松齡(鎮威上將軍署顧問)廿一日由錦縣來奉
▲尾崎東拓理事二十一日朝來奉去天津

營口

軍警稽查處之裁撤

營口軍警稽查處係由軍警憲及海業局合組而成去秋奉直戰事發生之初成立嗣因戰事終了遂即撤銷今春因埠內搶案迭出方不穩仍舊成立近因處中經費困難無力支持乃於本月十八日撤銷云(成)

沙河鎮

令報覆式教授人才

安東教育公所頃奉教育廳令開畧謂覆式教授法關係學生學業前途殊非淺鮮特于十七號通令各學校將覆式教授累有研究者呈報劃廳以便定期召集討論複式教授法以利進行(力)

稅員亦邀加薪

安埠稅捐局現奉奉天財政廳令開畧謂現以物價昂貴各官廳在職人員業已分別加薪在案茲查各該縣稅局員巡薪金微簿若不同一加薪殊不足以養其廉乃擬定分局分所主任每月增薪大洋六元各僱員增薪四元巡查增薪三元八月一號實行(力)

長春

吳督辦過長返任

本埠各機關接奉黑龍江督辦公署駐瀋陽專員來電略謂大帥指定吳督於二十日上午十點五十分抵長勞清本埠各機關長官如吉長丁鎮使吉長孫道尹警察張廳長趙縣長等均躬至車站守候迨吳氏並參謀護衛等五十餘名搭乘南滿包車抵站後即與歡迎者略示寒暄急換乘中東鐵道之十一點大票直去哈爾濱轉道任所云(誅)

胡匪聲勢浩大

本埠某軍事機關最可靠消息謂日昨駐防吉長路下九台之陸軍第八旅五十六團騎兵二營六連連長楊德山因率隊剿匪寡衆不敵小受挫折楊連長腿部受傷極重危險萬分兵士負傷五名陣亡一名分別援手長春醫治等情五十團團長趙紹武氏約警之後立即指令第一營抽調步兵一連迅速赴下九台厚集防務外並指令第二營營長孫廣甲統率部下四出追剿務須剋期一律肅靜云(誅)

吉林

榮廳長之理財

榮淑章自今年四月任吉林財政以來對于各種捐稅大加整頓不遺餘力而對于稅契一項尤爲特別重視誠以稅契立法最爲良善在商民方面可以保障其主權在國家方面可以增裕庫款況吉林全省典賣房地者月不下數萬起若能盡行遵章稅契則省庫收入當不在少數耳榮廳長有見及此是以三令五申責成各縣知事諭民人凡有置買房地者即行投稅否則一經查出有隱瞞情事殷加罰辦設縣知事奉行不力意存敷衍定行呈請省署嚴處故各縣自奉到此項令文後皆不敢稍存怠懈開四五六三個月全省稅契收款統計較過比較定額共吉大洋五十餘萬圓爲從來未有之大增收也倘長此督催始終不懈則稅契必更起色至榮廳長亦可謂長善于理財之人者也

海城

看守長已更換

拘留所之看守長李敏第氏近奉當局委令調往與岫岩接界之滑石礦管理鑛簿所遺看守長一缺以保甲所書記李景安接充云(寄)

監督代募觀客

大連博覽會自開幕後喧傳遐邇近來更聞的如火如荼吾海上流社會大有見獵心喜之概第以車位擁擠暫時不能出發如城內紳士魏壽山韓輯五蔣晉堂黃東閣陳霖閣及縣科長方鑑塘華商會長劉復生城內商務會長辛贄襄等不下三十人又聞本縣廷監督受南鐵懇托巳在城內紳商各界廣事勸募參觀人員期達五十八之闔體云(青)

四平街

學界勸助滬捐

四平街學界商會籌辦滬捐早已竣事業將欵匯滬已誌各報惟道東中國市場因商會不加提倡故滬捐一事仍爲冷靜日前經梨樹縣勸學所發起募捐會派員來四臨聯絡本埠第十五校學董單冠遠君及亞東藥房經理亞東君等逐戶勸募助欵者亦頗形踴躍不數日已經告竣學員業已返梨報告於此可見吾民非不愛國要在有人倡導耳(齊)

選舉參政改期

省署原定於八月十五號召集農商工教律五團體公選參政其運動最熱心者有商會正會長張君節濤律師公會副會長李君澤仁屆時因選舉之手續並被選者之資格問題因未議妥以致停選當經大衆表決改期選舉云(凱)

日領回安視事

駐安日本領事西澤氏月前返國省視迨抵里後其太夫人因病仙逝躬領事如儀成服治表偉盡子職現已銷假返館照常視事云(力)

瓦房店

公學附添夜課

瓦房店公學堂創設多年成績頗著該校除晝課外尚有日語夜課以教授一般在職有志練習日語者近以堂長福井優及教員李樂三先生因瓦埠日漸發達又添設國文算術夜課以備教授無力求學諸青年每禮拜一三五教授日語禮拜二四六教授國文算術每晚自七時至八時半止務望有志求學者應勿失此良機可也(頴)

撫順

青年會開討論大會

撫順中華青年會籌備稍有端倪進行手續須與各贊助人討論故於月之十九日午後五時由發起人李丹山函邀各發起贊助人假縣立第九小學開進行討論會以資討論進行辦法是日到者三十人首由李丹山報告組織經過情形次黃監督演說畢即開始討論茲將討論事項列左(一)徵求各人意見(二)會址問題經衆表決暫借山東會館爲臨時籌備會場(三)經費問題當由葆貢之先生提議暫由發起人與贊助人首先捐助若干以作開辦費一致贊成當由二十九人捐出小洋三百四十九元如此足見大家見義勇爲之心實堪嘉許也並時公推李丹山葆貢之陳稔秋三君爲募捐員(四)招募會員問題由發起贊助各人持會章辦理接洽勸募(五)會規會章會旗問題會規會章業經印定經大家通過認可無疑問會旗討論結果用藍旗白章(取青天白日之意義)(六)會徽討論多種樣式最後表決背面會字樣正面原樣去撫順中華青年會七字原樣係用英文字主和撫順中華青年會外用五角代表五育七個字章長方形其文曰撫順中華青年會並時公推武子章爲臨時會計部長是日討論會結果很圓滿至七時閉會云

遺失圖書廣告

啓者敝人原用登記小圓形篆字牛角圖書一個於舊歷二月間丟失至今尋覓無着凡有此印之交移今限一星期內另印更換如逾期不換凡經該圖形印之關係者概作無效

太連浪速町八十三番 義泰號 于澄三

廣告

大連管內海猫屯會椒房屯王治熙之姪王安國原係農業現在不務正業日在大連遊蕩家人尋訪不見歸後倘有借貸財物糾葛之事家中概不負責恐親友未能即知先此聲明

感謝良醫

敬啓者敝人忽得霍亂之病上吐下瀉命在旦夕延醫診治毫無效驗幸有友人介紹西崗德昌藥房徐代屢先生調理服藥二劑病勢全愈如徐先生者眞可謂妙手回春有起死回生之功敝人感謝無激特此登報聲明

寺兒溝尹祥五謹啓

聲明重新開幕廣告

本樓開設多年深蒙各界諸君歡迎無任銘感之至自客歲失愼後重修新式洋樓上下數十餘間屋內設備完全房間寬大潔淨非惟燦爛奪目而且與衛生有益經理另有心得研究精益求精侍役招待殷勤聘請有名厨師專作應時酒席以及改良奎榮鷄素燒便席等無論宴會便酌全由顧主之便屆時一經嘗試方知言之不虛矣現擇於夏歷七月初三日開張伏望各界紳商倍加惠顧爲盼特此

大連市奧町七十二番地 岳陽樓主人謹啓

新張廣告

本號擇陽歷八月念五日開張專發自行車及車之附屬品等訂自開市日始於二十日內特別減價以酬惠顧諸君之雅意

新自行車每架 三十八元

愛岩町二十六番地(滿洲新報前) 昌信謹啓 電話呼出五六二四番

緊要啓事

敬啓者敝人等合股集資設立烏商營業信昌德於昨年古曆一月開幕迄今年餘荷蒙各界歡迎不勝感銘惟本號執事王乃信人極忠厚而性情懦弱早爲協理梁維卿所洞悉欲暗弄狡貪之手腕竟在本號巧於支取或遇外欠賬目竊討以飽私囊久而事機不密現形敗露約內支外討其弊竇連帶的關係共有小洋一千三百餘元敝同人因起公憤業將該協理梁某禀送警務署拘留在案除追究梁某弊竇等款外現在信昌德烏商營業另聘王樹華爲協理其餘敝人等仍舊照常營業而梁維卿與本號信昌德從此脫離關係嗣後無干涉事宜恐未週知特此廣告

大連市信濃町市場外部二號地 烏商同人等 于延堂 王乃信 曲克禎 韓清昌 同啓

泰華樓菜店啓事

敬啓者本樓營業多年荷蒙各界光顧無任銘感茲爲商業競爭特別改良建築三層樓房周圍一百餘間一切工程俱照西式凡屋上庭園非樓魚池電燈瓦斯冬暖夏涼之品無不設置完備非惟清雅可觀實與衛生有裨欣逢博覽勝會重將各屋陳設異常整頓油漆彩繪煥然一新包辦京蘇宴席盡善盡美選用堂役伺候非常殷勤當此溽暑正是納涼之候己將屋上庭園茶室開辦群花競妍百草爭芳信步消遣亦足悅目每晚八時半瞬演活動寫眞電影特敬顧客酒後餘興亦納夏之意也如蒙各界諸君倍加惠顧曷勝翹盼歡迎之至特此廣告 茲爲便利起見特設臨時支店在大連勸業博覽會場內四十九號地便是

電話(四六七一 七七五七)(三五二七) 大連市監部通二丁目八十一號地 泰華樓菜館謹啓

吉長鐵行車時

下行

	五次客車(上午)	十三次客車(下午)	一次客車(下午)
頭道溝開	九·〇〇	一·五〇	五·四〇
長春開	九·二一	二·〇二	五·五〇
興隆山開	九·三〇	二·二〇	六·〇九
[illegible]開	[illegible]	[illegible]	[illegible]
下九台開	一〇·三七	三·二九	七·一六
營城子開	一〇·五一	三·四二	七·二九
土門嶺開	一一·一三	四·〇五	七·五三
河溼子開	一一·三〇	四·一三	八·〇九
樺皮廠開	一一·四三	四·二四	八·二三
孤店子開	[illegible]	[illegible]	[illegible]

上行

	二次客車(上午)	四次客車(上午)	六次客車(下午)
吉林開	八·〇〇	一一·五〇	四·四〇
九站開	八·一三	一一·〇二	四·五三
孤店子開	八·三六	一〇·二六	[illegible]
[illegible]開	[illegible]	[illegible]	[illegible]
營城子開	九·四八		
下九台開			
飲馬河開			
龍家堡開			
卡倫開			

鄭通技行車時

下行車: 鄭家屯開 白市開 第五次 上午 五·〇〇 第七次 下午 四·〇五

上行車: 通遼開 錢家店 大林 大罕 第八次 上午 第六次 下午

消閒世界

小說

歷史小說　五代殘唐傳　(蕉農)　一七四

第五回　潞王建節入中原　義士乘風破敵壘

萬望壯士、率領鄉兵、在此村外要路口、截殺一陣、將我兒救出重圍、救出後、你二人即可結拜爲生死之交、那時老夫亦必懇求康節帥發兵前來救應也、雲虔聞言、連忙應諾、因向觀察再拜道、過蒙不棄、囑令與令郎結拜、則老大人即係世交伯父、理合先行拜見、說罷、忙行下禮去、曾觀察見了、不勝之喜、因連忙用手扶起說道、壯士不須多禮、請入座談心可也、雲虔與言、遂即謝坐、陪着曾觀察飲酒、縱談甚歡、頗覺投機、一時飯罷、曾觀察急於要行、雲虔也不強留、因備了一個驢兒、聊以代步、觀察與雲虔拱手而別、臨別時、仍諄囑率領鄉兵、迎接元方、雲虔一一應諾、曾觀察方跨驢而去、暫且按下慢表、但說那公子元方、自從別父親去後、仍獨自一人、安然回至館中、館中侍候的兵役、因不見了曾觀察、不禁向元方追問、元方道、老大人自在營外散步、尚未歸來、或者竟回浙江省去了也未可定、館役聞言、不禁失驚道老大人若從此去了、我等難免牽累、那可如何是好呢、老大人是否眞去了、倘祈少將軍正言告知、不勝幸甚、元方隨口答道、老大人果否回去、我也說不定、少待幾時、回來不回來、也就一定了、那些館役、本係一等下愚之人、那能明白其中訣竅、自得呆呆的等着、等了一個時辰、不見回來、心中方始着慌、因說道、屈尊少將軍、獨坐一時、待我等出去尋找老大人去、說罷、抽身而去、到在營外、四面觀望、不見曾觀察蹤迹、因尋思道、這事眞也奇怪、曾家父子二人、好々的住在這裡、因何獨自一人、無故逃去、臨去時、又將伊子留在此、並未同行、這豈不是怪事嗎、但無論如何、總是及早稟報上去、以免自己受累、想罷、因急急忙忙、走向中軍帳來、但說麗勛此時、正坐在中軍帳上、同那杜威李立、商酌不受招安之事、杜威道、我等既不受招安、那曾觀察回去、申奏朝廷、必於我等諸多不利、丈夫作事、宜取簡捷手段、不可遲疑悞事、今日速將曾彥直老兒殺却、以洩夙憤而平徐泗戍卒之心、麗勛道、老兒所言甚是、即着老兒帶隊前往賓館中、將那老兒綁來、杜威聞命、正要前往

文苑

大洪山人四十初度　(朱陶公)

山人少小工吟哦、年方強仕詩益多、頻年橐筆耕海上(現主教遼東)春山秋月供高歌、昔歲循聲蜚武漢(武昌首義君長湖北教育司)奇勳一代政猶苛、群雄角逐競爭長、生靈愁困難止戈、昌黎諫佛反騰謗、郤金楊震人奈何、掛冠一揖去如鶴、結交不肯交視〇、遼東去訪管寧迹、富貴覺如春夢婆、駿才天授醒寄蓮(日本詩人松崎鶴雄稱君爲醒寄蓮)菊花輝映右軍鵝(君兼工書畫最善繪菊花遼東詩人稱君爲許菊花先生)我曾學步尖叉韻(前在都門君以卅六自壽詩屬和)歲月蒼茫四稔過、昨朝捧讀紀年什、又令俯首爲摩挲、瓦缶雷鳴黃鐘棄、萬口時艱嗚太阿、南山東海共相祝、獨與道遠那嫌寡(君現住旅順海天寬處署名曰雲窩)我將代乞靈壽杖、勸君出手撑峨峨、天地平成日月且、鄉無札癘人民和、重浮大白什眉壽大張廣樂爲靈鼉

續南行雜詩　(言敦源)

乙丑四月朔由天津返甲忽忽匝月有欲言者以時代之仿甲乙南行雜詩例詮次綫左常熟言敦源仲遠識

萬樹千株桑葉碧、連番錯壤菜花黃、望春省識江南好、行脚歸來又故鄉

縱橫淺波水市開、萬家燈火隱樓臺、昇平景象分今昔、朝莫夢米估來(蘇州閶門舟中)(原稿脫落一字)

正是江南四月天、青梅初熟門新鮮、任他酒醋調和盡、爛賤街頭不値錢

批把摘盡啟江南、上口津津崖蜜甘、盧橘太沖充賦料、黃金色相比黃柑

賦到吳都十載成、鱸羹魚稻利民生、六門皆　鱗水、七里山塘直近城、虎阜早晴閑塔影、楓橋半夜听鐘聲、山原如此宜圖畫、耐耐年來未罷兵(蘇州)

象形早列六書間、首尾分明獅子山、伏地吼曾聞大乘、却將玉雪喚蒼顏(獅子山)

豔迹靈巖渺若煙、塔尖鈴語若談玄、弇山山館風流盡、剩伴青蕪放杜鵑(靈巖山唯一塔存杜鵑最盛)

斷粥蕭寺秀才時、後樂先憂孰媲之、北宋傳人兼將相、亞中一范是良師(范墳六首)

衆山環拱笏朝天、氣象崢嶸有萬千、遙許支硎分一席、名臣高隱各流傳

石欄橋短徑參差、風耦淪漪溺小池、大似乳鴉新出浴、萍花黃草一枝枝

南巡蹕路此曾經、嬰武前頭且暫停、禿柱斷崖眠翠蘚、游人來門白雲亭(嬰武石下)

秋來紅葉滿林端、夏木成陰綠作圍、壞壁舊題詩內在、題名有識傳江安(友人傅沅叔有看紅葉詩題壁)

離離垂實近山腰、黃熟枇杷綴樹梢、俯拾便堪唾手得、憑窗覓句自推敲(未完)

諸藪

六才句新解　(仲耘)

(將沒作有)英人誣我罷工抵制爲赤化排外

(我從來心硬)英政府對滬案毫不讓步之表示

(好着我鞋猜)淸室善後委員會、與警察廳互爭保管淸室財產之用意

(把一天愁都撮在眉尖上)我外交部辦理滬案束手無策之情形

(魂靈兒飛去半天)孫吳聞火時陝西人民之恐懼狀態

(好教我左右做人難)執政府受甲方乙方兩大勢力箝制之苦況

(我願爲之並不推辭)學生對於請滬募捐之不辭勞苦

(氳的改變了朱顏)女師大學生聞學校被章敎長解散之憤激情形

(恐怕人知)政府之秘密借欵

(早則展放從前眉兒皺)國人盼滬案得美滿結果

女界

英國婦女過剩之現狀

在十年前開始之歐洲大戰中、加入戰爭之各國、男丁死亡甚多、據最近調查、至今各國婦女之數猶超過男子八百餘萬、其中德國婦女超過男子者三百萬、法國計一百餘萬、俄國無確數、英國計二百萬、近有美人、曾在英調查婦女過剩狀況、據其調查所得、英國婦女因過剩而生之職業問題頗不易於解決、在戰事之前、婦女雖不乏獨立謀生者、然其數究覺極少、多數婦女、仍賴男子爲生、自戰爭以後、其中因男子戰死、失所憑藉者、爲數極衆、此輩爲餬口計、皆出而尋覓工作、以求自給、顧職業殊不易得以致彼此間覓工之競爭、轉極劇烈年輕之婦女、尤感痛苦、如年不少女子、在戰爭期中、其時年方十五六歲當時以男工缺乏、勉充各工業備工、致失其訓練技術之時間、今日各部工業、多不復容納女工、此輩欲另覓職業、在此失業工人過多之時期、競爭極苦、蓋以缺乏技術之女子、而與熟練之男工競爭、其困難自無待於言、或謂此等婦女、固不妨趕習技術而謀工作、然事實上、此輩大家無餘種、又安得多費足供其訓練技術時間之衣食、至於中年婦人、其境遇雖較之一般少女爲優、然亦不無多少受其影響、蓋各種較普通之工作、不熟練工人之可勝任者每因少女取資較廉、而爲其奪去也、再則婦女之數、雖超過男子甚多、但如政府各種員司、仍多歡迎男子、即令女子亦能得之、但其所得報酬、仍不如男子之豐、此即婦人在生活上所感不平之一點、婦女等爲要求平等待遇起見曾組織有所謂六點會爲羣衆一致之運動、婦女團加入者甚多、其標明之要求凡六故會名六點其一爲要求男女充當政府文官機會平等其二爲男女當學校敎師、擔同等事務須得相等報酬、餘不詳政府方面鑒於國內婦女之現狀、亦嘗設法救濟、如補助私人組織之婦女訓練屋備中央委員會經費俾擴充其事業、然款究不多、杯水車薪、仍無補於婦女問題之大體也

屠門大嚼記(三)　(牧牛)

華樂白天戲價五角五分、十個字馬連良朱琴心雙齣龍戲鳳南天門連良嗓子能對付、行腔有韻、戲鳳能得華貫閒心之意、南天門「江湯」轍、純用陽聲收腔、是爲譚派優點、試問「兩隻羊」唱成兩隻秧、其笨何如哉、「曹福脫下衣一件、腔極佳、此句不難於哆囉後的回龍「曹福、脫下」兩句而難得超妙耳、二六一段、吐字常在眼前眼後、圓明可聽、朱琴心由票友而爲老板、藝術眞有長處、奇材也、余曾嫌其齒太露、此番並未覺得、何哉

郝壽臣周瑞安連環套、周舉動無味、余頗不喜、且嗓子先亮而後啞、未免洩氣、壽臣賓二東、扮相臺步、沉沉落落、大方家數、「憶昔當年還豪強」已如良醇、中人欲醉矣、透袖美極「擺隊送入關」一句、同時擺袖子、都是學黃三、忽聯想及趙寶殿、感慨舊游、爲之黯然　(未完)

世界人種談(其一)

喀佛人爲南非洲土人之一種、有膂力、惟身材細長合度、以英尺計、長約五尺十寸、肌膚作深棕色、髮亦如羊毛、濶鼻厚脣、性勇敢聰穎、敎之頗易就範、蔽體或以皮、或以氈、髮際飾羽毛珊瑚串及金屬珠粒等、所使主要之兵器爲鏢鎗、亦善用球棒擊身則藉大盾、橢圓形、以革製、此圖所示者爲喀佛人之武裝

大炮台爲全世界最著名之香烟

世界上無論何處均有出售

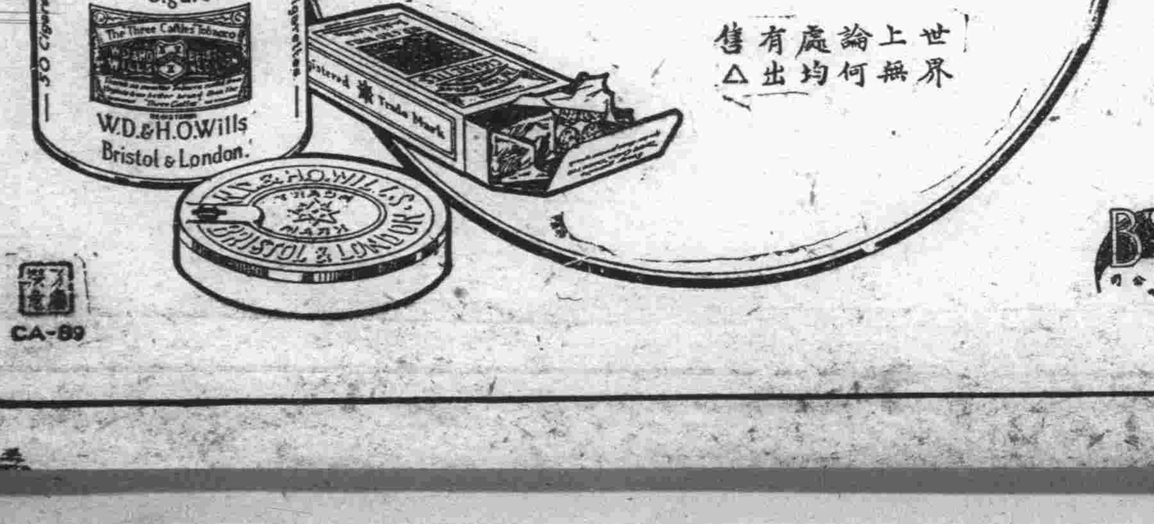

BAT

CA-89

君生命危險乎

每年因患腎病而喪亡者、何止千計、受此種病症不可言狀之痛苦者、亦不勝計數、按醫士與化學家證實云、在五人之中、必有四人患腎病或由腎病所致各種症候種類不一

●君或亦有此症

此極可怕之惡症、首先狀況、極爲普通、常人所不注意、如不加醫治、不久即成巨患、痛苦難當、年方壯旺、已呈衰老氣象、其結果則未屆天年、而已夭亡、君或亦有此種情形、凡此項病狀如擱置不治、則必遺極大危險

●腎病之症狀

腎病先兆乃、背痛、骨痛、風濕、腰酸、骨節筋骨疼痛、小便刺熱痛、頭痛口味惡劣、舌苔厚膩、便溺病、遺精、以及一切便溺腎部等症

●醫士之所用

醫士均認第威德補腎丸、乃已爲證實之醫藥、藥力能直達腎部、發生補腎治病之効力、上海博愛醫院張世階醫士、曾用第威德補腎丸在極短時期內竟治愈病者三百多人、如君欲得此奇異效果、則速服此丸則可免去非常可怕之腎病

●先試後買

本公司純以使病者得能愈好、購者得能滿意爲宗旨、故亦贈送內容豐富樣品之舉、以便閣下未買之先、即可在自己家中、試用此種第威德補腎丸樣品、祇費洋一角、作包扎寄費、即可試用贈券請寄至

東三省總代理營口

英商　源來盛洋行

▲威德補腎丸凡大藥房均有代售

省城　鎮　街　號

一君收

贈券

請將此券剪下

東三省官銀號總號廣告

本銀號資本總額奉大洋貳千萬圓東省重要地點及京津申魯各地均設有分號及通滙機關專辦滙兌押滙抵押放欵貼現放欵保證放欵以及收受定期活期各種存欵幷設有倉庫以備堆存押欵貨物利息滙水無不允辦事手續異常敏捷凡蒙惠顧無任歡迎

茲將總分號營業要目列載於後

(甲)滙兌　本大洋滙兌券免費通滙地點　奉天、東豐、通遼、通化、興京、綏中、柳河、寬甸、洮南、彰武、新立屯、新民、法庫、興城、蓋平、遼源、公主嶺、山城鎮、開原驛、范家屯、北鎮、盤山、西安、海龍、本溪、台安、鳳城、錦西、西豐、海城、臨江、輝南、岫岩、遼陽、黑山、錦縣、義縣、莊河、八面城、康平、安東、鐵嶺、營口、四平街、鄭家店、桓仁、昌圖、遼中、復縣、撫順、吉林、長春、延吉、哈爾濱道外、哈爾濱道裏、双城、寧安、下九台、黑龍江、呼蘭、望奎、佳木斯、安達站、綏化、巴彥、山海關、昌黎、留守營、黃縣、龍口、臨榆、上列地點、係票滙信滙概免收費至於電滙手續不同滙水臨時商定　兌費滙款兼收公濟平市錢號銅元票如交他行發行之滙兌券每百元加收滙水壹元

本大洋滙兌券照牌價作滙上海規元地點　奉天、營口、吉林、長春、哈爾濱、北京、天津

本哈爾濱現大洋券免費通滙地點　奉天、吉林、長春、哈爾濱道裡、哈爾濱道外、延吉、琿春、佳木斯、寧安、雙城、黑龍江、黑河、海拉爾、滿洲里、安達站、望奎、綏化、呼蘭　本哈爾濱現大洋券並得在上列各處滙兌京津申及濟南青島煙台銀洋款項其滙水行市臨時商定

(乙)押滙　辦理押滙各地點　奉天、營口、開原驛、錦縣、安東、鐵嶺、四平街、海城、遼陽、新民、遼源、通遼、公主嶺、范家屯、大連、吉林、長春、哈爾濱道裏、哈爾濱道外

(丙)各種放欵　總分各號均可商作放款

(丁)各種存欵　收受定存活存各地點、奉天、營口、開原驛、公主嶺、四平街、鐵嶺、新民、海城、遼陽、遼源、通遼、錦縣、安東、范家屯、吉林、長春、延吉、哈爾濱道外、哈爾濱道裏、黑龍江、黑河、海拉爾、安達站、望奎、綏化

(戊)倉庫　設有倉庫、各地點、奉天、營口、公主嶺、海城、長春、哈爾濱

路刻　車

飲馬河　開

吉林　到

車

線刻

歐里　開

門達　到

大林　開

鄭家屯　到

新築落成二週紀念

亨得利時計眼鏡發行所

大連市監部通電話四七四六番

古歷七月初一日起各貨

大賤賣外加精美贈品

購貨滿七元以上贈彩券一張（不滿七元者另有相當贈品）

價目列下　比衆不同

（頭彩）真金亮打璜報刻懷表
（二彩）真金十五石双卡字手表
（三彩）洋金脚克爾晃光眼鏡
（四彩）老牌馬球生鐘一只
（五彩）德國洋金寶石戒一只
（六彩）上製玳瑁自由鏡一副
（七彩）德國口琴
（八彩）法國香皂

德國堅固五寸元鬧鐘每只小洋一元二角　養目自由眼鏡每副小洋六角　馬球月宮生中每只小洋五元六角
馬球八寸梅邊掛鐘每只小洋五元二角　六號白鋼堅固手表每只小洋三元八角　國產水晶養目鏡每副小洋四元八角
六號夾金白面手表每只小洋四元一角　四號白磁面双卡字懷表小洋六元
花色繁多　不及細載　外埠郵費　每只二角

聲明營業廣告

啓者鄙人在大連市西崗街二五六番地（大街門西邊路北）建築樓房數間向南門面開設慶昇號今已數年多蒙諸君惠顧不勝感激之至今又在門市北部怡順成油坊後身設立大倉庫一處週圍板帳向西大門專辦各種雜穀米面飼養家畜雜糧豆粕粉肥料大麻子粕舖炕白蓆苦蓆生熟古鐵燋炭麻袋谷糠棚布紅土缸罐各種新窩檐鉛板四糧所用葦摺子其他雜品俱全今又在大連管內欒家屯會廟橫屯字廟前設立萬春苗園多年經明師專畦植山定子砧木苗又另接妥各種萃果苗桃苗梨苗櫻桃苗美桂香葡萄苗出賣以上各種果苗成績良好高管保足五六尺以上與買主栽植與山東此地水土冷熱最能相宜結果皮色艶美口味滑香較外埠運來之果苗勝强數倍衆長的十分茂盛又兼辦有害果樹蟲酸糟液噴果樹過燐酸肥料剪樹枝用剪子果樹園週圍所用茨鐵絲子俱全如有購者請至敝號或敝園接洽無任歡迎至於以上如栽植培養方法不明或害蟲酸糟液及噴果樹過燐酸肥料使用方法不明者以及果樹園內容一切有不明者望所週過敝號或敝園敝人必詳細指導不悞恐未週知特此聲明

大連市西崗街二五六番地（西崗大街門西邊路北）　慶昇號
大連管內欒家屯會廟橫屯字廟前一番戶ノ一　萬春果園
長電話五八五六番　主人孫文慶

壹千元　破天荒之大贈品

値大連初辦博覽會之時敝公司爲歡迎主顧起見特備博覽會彩票入場券五百枚奉送惠顧諸君以報厚意諸君費有限之金錢得有益之眼鏡又可入博覽會內遊覽一切以擴眼界倘有得壹千元之希望此乃一舉數得之好機會也幸勿失之諸君購眼鏡在

三元以上送晚券壹枚　廿五元以上送晝券三枚
伍元以上送晚券貳枚　參拾元以上送晝券四枚
八元以上送晚券三枚　肆拾元以上送晝券六枚
十元以上送晝券一枚　五拾元以上送晝券八枚
十五元以上送晝券二枚　另購亦可

浪速町七十番地
精益眼鏡公司敬啓　電話呼出三〇三二番

發售附帶彩票入場券

大連勸業博覽會

第四回發行　八月十八日

晝券　本券抽籤期日晝券九月六日　第四組三萬張　每一張金一元

晚券　夜券九月七日午後三時開票　智組三萬張　每一張金三毛

ライオン
獅子印

ダイヤー　流水　大　シトロン　西特倫

大連製氷株式會社

歡迎中國人

肋膜肺病之神藥　惡性之梅毒淋病藥　滋養補血强壯劑　喘息咳痰、月經不順　頭痛保好藥「翠雅」　內外名藥均有出售

大連西通貳丁目　賣藥化粧品文房具　森本仁壽堂藥房

總批發所

上海英租界南京路

愼昌鐘表公司

六月初十起

十週紀念一大犧牲

送　安士眼鏡　一限一萬付

凡購夜光紀念手表一隻

奉送安士眼鏡一副……連白鎳盒

◆贈送自六月初十日起一月爲限以前無效◆

四界必備：旅行家　工業界　文學界　軍政界……對舟車赶程　在鐵路廠場　限課程時刻　於行軍犒賞　極端相宜

德國電光手表即名聞全球之電表大王

（優點）
電光……黑面白面均有電光永不退光
亮質……夾金保用十年鎳亮永久不變
形式……圖形精巧別具匠心倍覺美觀
機器……最堅固雙騎馬北嗇雙卡字
走點……不慢不快保無毫末分厘之差

定價　夾金每只八元　白鎳每只六元
賣價　夾金每只四元　白鎳每只三元

贈品巧湊……機會難得
巨大犧牲……惟我獨家
欲購從速……勿失交臂

◎安士眼鏡略說　安士眼鏡、係保護目光之聖品、美國名廠所製造、玳瑁和夾金鏈、卷絲軟掛脚、托力克鏡片、戴之非僅護目、並能增美采、振精神、稱之爲眼鏡中之聖品、允無愧色、猶之推廣電表大王、甚見暢、不取價、隨表附送

外埠寄掛號　非常迅速　寄費每只二角郵費　代價九五

贈券　奉贈眼鏡　我爲推銷營業凡購德國夜光双卡字手表一只贈安士眼鏡一副鏡盒一只

總經理上海英租界南京路愼昌鐘表眼鏡公司　東三省代理處營口東海街恒昌德鐘表眼鏡部

分售處東三省長春三馬路　營口西大街　愼昌鐘表眼鏡公司　長途電話三百四十二號　四川重慶陝西街　少市街石　愼昌鐘表眼鏡公司

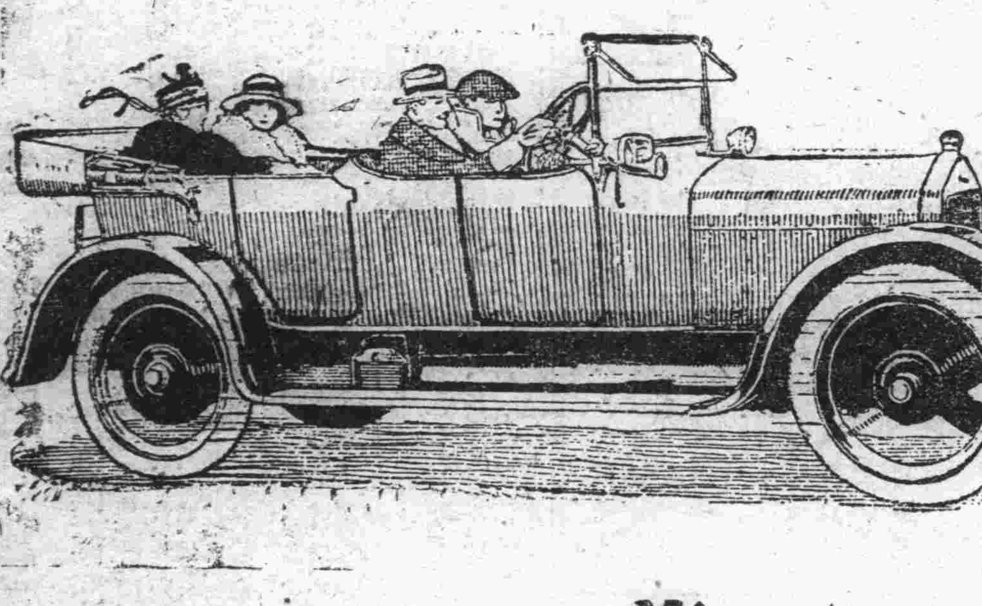

研究與模倣

時常惴爲研鑽攷究製造者貨從盡善盡美更博絕大信孚並荷愈多惠顧則可謂以我調味精粉味之素也

日每妄爲模倣他人之貨者只存巧圖漁利之燥心及苦慮決莫得將來之生意乃以假冒影射貨之收場矣

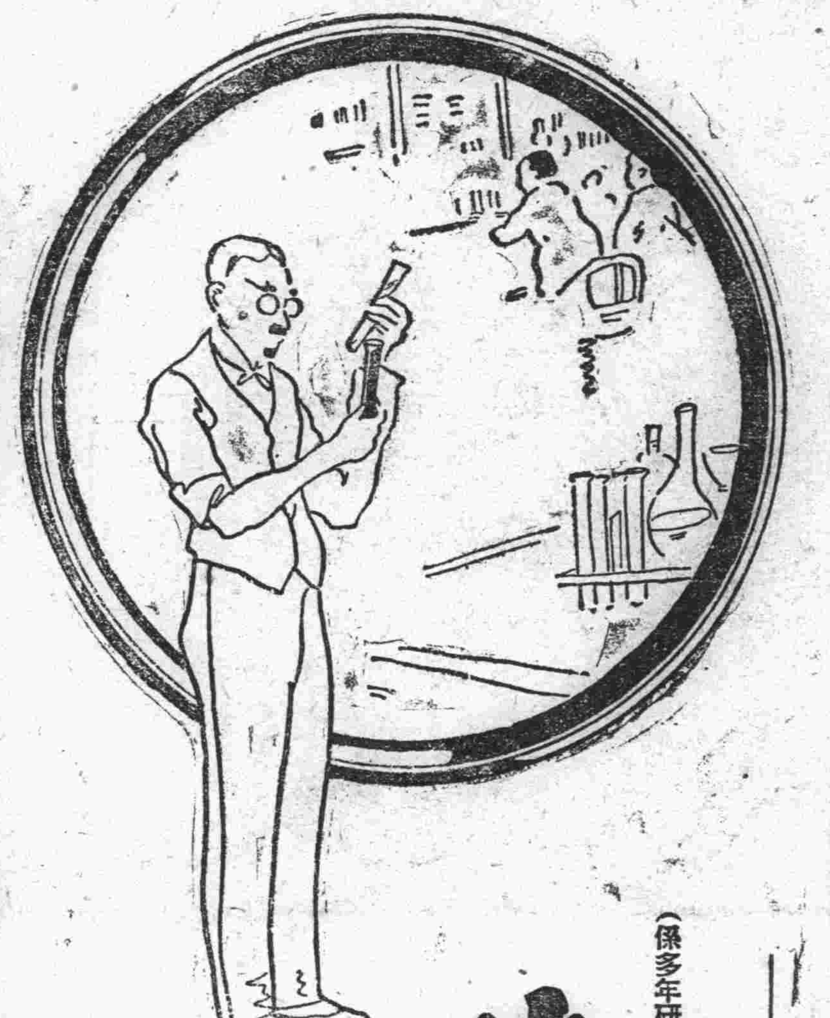

味之素

（係多年研究獨特製法之）（耑以小麥之精華爲原料）

留意　近有假貨賣出頗多賜顧請留神幸勿被欺　各處雜貨舖海味店洋酒罐頭行均有經售

C—73

招募短期講習生

自九月一日講習開始

△二個月卒業（講習費低廉　每日入所隨意）

養成自動車運轉手

入所資格　十七歲以上男女無論幾人均無試驗
實地運轉　入所當日起即行練習運轉
無經驗者　亦必能得習有成
施設整備　一練習車及豫備車數輛　一教室實習工場
一教師通譯（中國人日本人）　一寄宿舍設備

大連市能登町二丁目四十五番地（消防屯所南角）
大連自動車運轉手養成所　電話長五八九八番

列車時刻（改正一日）

線
9.00 11.45 / 0.30 / 9.12 12.01 / 0.42 / 9.14 12.04 / 0.44 / 9.25 12.16 / 0.55 / 9.31 12.35 / 1.00 / 1.15 2.48 / 2.44 / 1.22 3.00 / 2.47 / 1.31 3.11 / 2.57 / 1.50 3.38 / 1.17 / 2.19 4.41 / 1.48 / 2.55 5.10 / 2.27 / 1.28 7.08 / 3.08 / 2.43 8.50 / 4.36 / 2.50 / 4.50 / 3.18 / 5.25 / 3.38 / 5.50 / 4.10 / 6.29 / 4.45 / 7.15 / 7.00 11.00 / 8.40 / 7.32 / 9.37 / 12.10 / 0.18 / 12.31 / 10.41 / 8.39 1.04 / 11.35 / 8.45 1.10 / 11.45 / 2.35 / 1.31 / 10.16 3.10 / 2.25 / 10.54 3.58 / 3.20 / 11.00 4.08 / 3.30 / 4.26 / 3.52 / 11.19 4.34 / 4.02 / 11.21 4.41 / 4.05 / 12.38 6.17 / 6.04 / 12.40 6.19 / 6.07 / 12.48 6.30 / 6.20 / 12.49 6.33 / 6.23 / 1.00 6.45 / 6.40

線
10.05 12.40 / 6.10 7.20 / 10.18 12.53 / 6.23 7.30 / 10.19 12.54 / 6.24 7.31 / 10.34 1.10 / 6.39 7.44 / 10.47 1.22 / 6.51 / 11.06 1.41 / 7.11 / 11.20 1.55 / 7.25 8.20 / 7.40 10.10 / 4.30 6.55 / 10.26 / 4.46 7.12 / 10.46 / 5.05 7.31 / 10.59 / 5.17 7.54 / 8.31 11.12 / 5.32 8.00 / 8.32 11.13 / 5.33 8.03 / 8.40 11.25 / 5.45 8.15

口線
5.00 9.00 / 2.40 5.50 / 5.35 9.35 / 3.15 6.25 / 7.00 11.00 / 3.45 7.10 / 7.35 11.35 / 4.20 7.45

頭線
9.40 12.40 / 9.30 9.50 / 11.20 2.35 / 8.10 11.50 / 9.35 12.10 / 6.50 9.05 / 11.00 2.05 / 8.25 11.00

線本線
10.50 8.00 / 10.25 7.45 / 10.50 8.05 / 10.10 7.50 / 6.35 9.30 / 6.55 9.40 / 7.15 10.00 / 6.50 8.10

發行人　編輯人　印刷人